STRÄVAREN

STRÄVHÅRIGA FOXTERRIERKLUBBENS TIDSKRIFT

40-ÅRSJUBILEUM

1979 - 2019

Årets Strävhår 2018: Syoori´s Batman

Nummer 1, 2019

Lämna inte din hund i varm bil

TEMPERATUR I BILEN			
Klockslag	Temp ute	Väderlek	Temp i bil
08.30	+14°	skugga	+19°
09.30	+18°	skugga	+38°
10.30	+20°	blandat	+47°
11.10	+20°	sol	+57°
12.00	+23°	sol	+62°
13.30	+22°	sol	+85°

SVENSKA KENNELKLUBBEN
HUNDÄGARNAS RIKSORGANISATION

Mer tips och råd på
www.skk.se

Ordförandens rader

Våren har kommit till Skåne med alla vårblommar, Vitsippor Vintergäck, Krokus och till och med påskliljor i skyddade lägen!! Jag förstår att man längre upp i landet kanske är lite avundsjuka på oss här nere men misströsta inte, snart blir det vår i hela landet.

Sommaren kommer fortare än man tror och jag vill passa på att slå ett slag för klubbens 40-års jubileum den 24-25 augusti i Gränna. I år blir det som vanligt aktivitetsdag på lördagen med årsmöte på kvällen, och på söndagen utställning med Dodo Sandahl som domare.

Överraskningar kommer det att bli, jag hoppas att jag får träffa många av klubbens medlemmar på jubileet. ALLA skall känna sig välkomna!

Jag önskar alla en härlig tid som kommer med många sköna och roliga promenader med hunden(arna).

Ann-Charlotte

Medlemsnummer!!!!!

Alla klubbens medlemmar har ett nummer i vårt register. Medlemsnumret står dels på Ert medlemskort men också i anslutning till Er adress på kuvertet som Strävaren skickas i. När Ni anmäler Er till utställningar eller andra arrangemang i klubbens regi samt gör betalningar till klubben, var vänliga att ange Ert medlemsnummer. Det underlättar mycket för dem som administrerar klubbens verksamhet. /Styrelsen

STRÄVAREN

STRÄVHÅRIGA FOXTERRIERKLUBBENS TIDSKRIFT

NR 1 - 2019 ÅRGÅNG 41

ISSN 1401-67664

Redaktör: Christina Boberg
0431 - 259 37
christina@boberg.nu

Layout: Jan Boberg
jan@boberg.nu

Ansv utg: Ann-Charlotte Reventberg
070 - 584 94 67
reventberg@revac.se

e-post: stravaren@boberg.nu

Tryck: Tryckaren Engelholm
Metallgatan 12
262 72 Ängelholm

Strävhåriga Foxterrierklubben
Associerad med Sv. Tek och SKK

Hemsida : www.foxterrier.se

Postgiro : 465692-2

Medlemsavgifter f o m 2016-01-01:

Hel betalande medlem	**250 kr**
Familjemedlem	**25 kr**
Skänkta medlemskap	**100 kr**

Annonspriser för medlemmar:

Helsida	**300 kr/nr**
Halvsida	**150 kr/nr**
Radanonnser	**100 kr/nr**

Klubben lämnar ingen ekonomisk ersättning för publicerat material
Författare och annonsörer ansvarar själva för riktigheten i sitt material

Manusstopp: 1/3, 1/6, 1/9 och 15/11

Omslag: Årets strävhår 2018 Syoori's Batman Ägare/Foto: Zoltan Sabo

Redaktörens rader.

Strävaren 1/2019 är nu under arbete. Det är 5:e året som min man och jag knåpar ihop klubbens lilla tidskrift. Som jag tidigare meddelat och som jag nu upprepar ” det är vårt sista år” som vi gör Strävaren. Jag hoppas av hela mitt hjärta att någon/några tar över detta lilla projekt. Vi är inte i förhandlingsläge om att fortsätta eftersom hälsan är något oviss hos både mig och Jan. Helgerna kring årsskiftet var trivsamma med bl a Cosmo som gäst under längre tid. Det är tomt när den inneboende blir hämtad, men som regel finns någon ny på ingång. Trevligt. Våren har enligt meteorologerna kommit till Skåne och det märks. Dagarna är ljusare i betydligt fler timmar, de första vårblommorna lyser i rabatterna och koltrasten höll en kort konsert för några morgnar sedan. Min dotter Karin har sett de första tranorna flyga in över Kristianstads-trakten, så visst är tecknen många.

När det gäller aktiviteter inom klubben är det hittills alldeles tyst över hela landet, men jag hoppas att det snart planeras för träffar. Ni får ha koll på klubbens hemsida under kalender samt i klubbens Facebook grupp. Styrelsen arbetar nu flitigt med planeringen inför 40-årsjubileumet som firas i Gränna. I nästa nummer av Strävaren kommer programmet för helgen att presenteras. Ni som funderar på att deltaga och vill boka stuga meddelade Gränna Camping den 1 mars följande om lediga stugor:

8 st campingstugor 4-bädd (utan toalett o dusch, man använder servicebyggnaderna)

2 st 4-bädd med dusch/toalett

2 st 6-bädd med dusch/toalett

Enklast når Ni dem på tel.0390/10706

Njut av våren!

Ta väl hand om varandra!

Christina, Redaktör

Så gör du Heimlichmanöver på en hund

1.Vänd hunden upp och ner om möjligt, med ryggen mot ditt bröst.

1. Placera hundens huvud mellan dina ben.
2. Ta tag runt buken på hunden.
3. Lyft hunden mot ditt bröst.
4. (Om du inte orkar lyfta hunden kan du ställa dig bakom hunden och ta tag med båda armarna runt hundens buk.)

2. Med båda armarna ger du hunden fyra stora ”björnkramar” över magen. Var inte rädd för att ta i för hårt. Kraften ska vara så pass hård att det ger resultat. Anpassa trycket efter hundens storlek.
3. Kontrollera om föremålet har lossnat. Om så är fallet, ta bort det och ge tre nosinblåsningar. Om luften fortfarande inte passerar, fortsätt med ytterligare kramar.
4. Uppsök veterinär omgående.

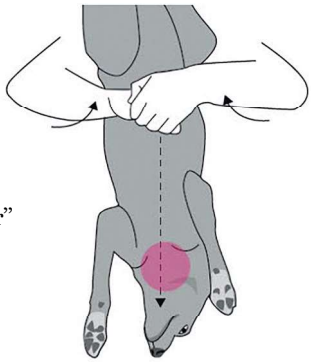

Källa: Agria

Registrerade valpkullar 2018.11.01 - 2019.03.03

Kennel Boda Boy´s
John Dreier

3 + 2 f. 2018.09.22
e. NO48456/15 Marstens Mic Mack
u. SE33671/2011 Boda Boy´s Queen Of Magic

Kennel Foxtan´s
Zoltan Sabo

2 + 1 f. 2018.10.05
e. SE28716/2016 Syoori´s Batman
u. SE62768/2010 Foxtan`s Fairy Tail

Med reservation för ev. fel.

Skänkta medlemskap

Från	**Till**
Kennel Ferrostar **Gunilla Bergman**	Madelene Egerfält, Sollentuna

Med reservation för ev. fel.

Det finns även ett antal nya medlemmar som kommit till klubben på egen hand, samt några tidigare medlemmar som återvänt. Styrelsen önskar alla hjärtligt välkomna och hoppas vi skall träffas vid kommande Strävhårsarrangemang.

LYCKA TILL MED ERA STRÄVISAR!

Liten sann historia:

Ny benämning på vår ras!

Vid vår dagliga promenad längs havet mötte vi ett äldre par som ville hälsa på Kaxi.

Mannen sa: Detta är väl en foxterrier?

Svar: Ja en strävhårig.

Mannen: När jag var liten hade jag en sån ”Bröhunn”

Fråga: Vad då ”Bröhunn”? Mannen: Jo vi kallade vår hund för det. Min mormor bakade små bröd (limpor) som till formatet liknade hundens nos, därav namnet ”Bröhunn” (Brödhund).

Ann-Charlotte R

Foxtan's Cold Case
Tim

Utställningsresultat rapporterade efter manusstopp för nr 4 2018

Resultat för 2018

2018-12-08	SKK	Älvsjö Int. NORDIC DOG SHOW	Domare: Cindy Petttersson	Delt: 5+2
BT	Ck,Cert,Bir	CHFraNSIN EVERYBODY LOVES SOMEBODY		
BT-2	Ck,R-Cert R-NORDC	FOXTANS LIMITED EDITION		
BH	Ck,Cert,Bim NORDC	CHFRANSIN ENGLISHMAN IN NEW YORK		
BH-2	Ck R-Cert R-NORDC	CHYUNUS VD.BISMARCKQUELLE		
BH-3	Ck,Vetkk:1	CHFERROSTAR DON CORLEONE		
BH-4	Ck	CHSYOORIS BATMAN		
	Ck	CHCRISPY SPARKLING FLASH		
2018-11-10	SVTEK / Östsvenska Terr	Sollentuna Nat.	Domare: ROUND KATHARINA	Delt: 1+0
	Very Good	BODABOYS UNIQUE		

Kopierat från foxterrier.se med reservation för ev. fel.

Årets Strävhår 2018

SE28416/2016 Syoori´s Batman

e. SE51756/2012 Foxtan's Colour Of Gold
u. SE28494/2012 Foxtan's Wendy

Ägare: Zoltan Sabo

	Hund	P	U		Hund	P	U
1	SYOORI'S BATMAN	94	8	15	FOXTANS LIMITED EDITION	16	3
2	FERROSTAR DON CORLEONE	65	8	16	PRINTS CALLISTO	15	3
3	CRISPY SPARKLING FLASH	58	8	17	FOXTANS CUT LIKE A DIAMOND	15	3
4	CROWFOX TOP GUN	58	7	18	FERROSTAR PRIMA DONNA	13	2
5	JOLLYFOX NORMA JEANE	45	4	19	FERROSTAR DOLEC DONNA	9	1
6	CRISPY HIJACKER	39	5	20	FOXTANS FINE ART	9	2
7	JOLLYFOX HOT STUFF ON LINE	38	6	21	SYOORIS AIMIEE	8	1
8	JOLLYFOX NEXT IN LINE	35	5	22	LÄCKERBITENS FABULOUS	7	2
9	CRISPY JUST SPARKLING	33	4	23	DANFOX EASY RIDER	7	1
10	FOXTANS KISS OF JUDAS	30	4	24	BODABOYS UNIQUE	7	1
11	CROWFOX CLARK KENT	22	5	25	SKRIM DRIM ORIGINAL STORY	6	1
12	CROWFOX ISADORA DUNCAN	18	2	26	JIGS LA CHANT DU ROSSIGNOL	6	1
13	LOGICA MADAME MOONRAKER	18	2	27	SNOWFLY TELEPATIC ROUGHET	4	1
14	SOLRINGENS TEKLA	17	3	28	LOGICA MILLION BELLS	4	1

Officiella utställningar 2019

med reservation för eventuella fel

Svenska terrierklubben

2019-03-02 Södertälje	SVTEK/ÖSTEK
2019-05-11 Vårgårda	SVTEK/VÄTEK
2019-05-18 Hörby	SVTEK/SYTEK
2019-06-15 Skellefteå	SVTEK/ÖNTEK
2019-07-20 Eskilstuna	SVTEK/ÖSTEK
2019-07-28 Torsby	SVTEK/VDTEK
2019-08-03 Åsarna	SVTEK
2019-08-31 Skellefteå	SVTEK/ÖNTEK
2019-09-14 Bjuv	SVTEK/SYTEK
2019-09-15 Bjuv	SVTEK/SYTEK
2019-10-05 Vårgårda	SVTEK/VÄTEK
2019-10-12 Sundsvall	SVTEK
2019-11-09 Södertälje	SVTEK/ÖSTEK

Svenska Kennelklubben

30-31 mar Malmö INT
Sydskånska Kennelklubben
Internationell utställning

19-21 apr Sundsvall INT
Västernorrlands Kennelklubb
Svensk Vinnarutställning 2019
Internationell utställning

27-28 apr Västerås NAT
Wästmanlands Kennelklubb
Nationell utställning

11-12 maj Lidköping NORDIC
Skaraborgs Kennelklubb
Nordic dog show

18-19 maj Hässleholm NORDIC
Nordskånska Kennelklubben
Nordic dog show

25-26 maj Piteå NAT
Södra Norrbottens Kennelklubb
Nationell utställning

25-26 maj Gimo NORDIC
Uppsala Läns Kennelklubb
Nordic dog show

01-02 jun Norrköping NAT
Östergötlands Kennelklubb
Nationell utställning

08-09 jun Vänersborg NORDIC
Norra Älvsborgs Kennelklubb
Nordic dog show

08-09 jun Märsta NAT
Stockholms Kennelklubb
STOXA National DogShow 2019
Nationell utställning

15-16 jun Leksand NAT
Dalarnas Kennelklubb
Nationell utställning

15-16 jun Vännäs NAT
Västerbottens Kennelklubb
Nationell utställning

28-29 jun Gällivare NORDIC
Norra Norrbottens Kennelklubb
Midnattssolsutställning
Nordic dog show

29-30 jun Borås NAT
Södra Älvsborgs Kennelklubb
Nationell utställning

06-07 jul Alfta NAT
Hälsinglands Kennelklubb
Nationell utställning

12-12 jul Tvååker NORDIC
Hallands Kennelklubb
Nordic dog show

13-13 jul Tvååker NAT
Hallands Kennelklubb
Nationell utställning

13-14 jul Piteå INT
Södra Norrbottens Kennelklubb
Internationell utställning

20-21 jul Västerås NORDIC
Wästmanlands Kennelklubb
Nordic dog show

27-28 jul Ransäter NORDIC
Värmlands Kennelklubb
Ransäter Nordic Dog Show
Nordic dog show

03-04 aug Svenstavik NORDIC
Jämtland-Härjedalens Kennelklubb
Nordic dog show

10-11 aug Ronneby NAT
Blekinge Kennelklubb
Nationell utställning

10-11 aug Askersund NAT
Örebro läns Kennelklubb
Nationell utställning

17-18 aug Norrköping NORDIC
Östergötlands Kennelklubb
Nordic dog show

17-18 aug Överkalix NAT
Norra Norrbottens Kennelklubb
Arctic Circle Dog Show
Nationell utställning

17-18 aug Eskilstuna NAT
Södermanlands Kennelklubb
Nationell utställning
24-25 aug Ljungskile NAT
Västra Kennelklubben
Nationell utställning

25-25 aug Märsta NAT
Stockholms Kennelklubb
Ulla & Bertils Minnesutställning
Nationell utställning

31-31 aug Visby NAT
Gotlands Kennelklubb
Gotland Dog Show
Nationell utställning

01-01 sep Visby INT
Gotlands Kennelklubb
Gotland Dog Show
Internationell utställning

07-08 sep Öland NAT
Småland-Ölands Kennelklubb
Nationell utställning

07-08 sep Sandviken NORDIC
Gästriklands Kennelklubb
Nordic dog show

14-15 sep Gimo NAT
Uppsala Kennelklubb
Nationell utställning

21-22 sep Eslöv NAT
Sydskånska Kennelklubben
Nationell utställning

12-13 okt Sundsvall NAT
Västernorrlands Kennelklubb
Nationell utställning

01-03 nov Växjö INT
Småland-Ölands Kennelklubb
Internationell utställning

14-15 dec Stockholm NORDIC
Svenska Kennelklubben -
CS Nordic Dog Show
Crufts-kvalificerande,
Inomhusutställning,
Nordisk Vinnarutställning
Nordic dog show

SE54320/2016 Crowfox Top Gun
SE UCH FI UCH

Mötesplats Gränna, som jag minns, då och nu samt utställningsvärlden för övrigt.

2008. Jag var lycklig ägare till Jason och beslöt att åka till rasspecialen i Gränna. I Strävaren 1/2008 fanns information om utställning och anmälningsblankett. Jasons uppfödare som var mycket involverad i klubben och dess verksamhet, beskrev i fina ordalag utställningen och dess betydelse. Vi bokade stuga och åkte iväg med en vältrimmad hund både vad gällde pälsen och lydnaden. Han hade några månader tidigare klarat grundkurs i lydnad, där både han och jag fått fina vitsord. Nu vet jag att många ler och tänker, hennes minne är nog inte så bra längre, men jag har tittat på protokollet. Nåväl, vi anlände till Gränna Camping och checkade in i en stuga och gav oss sedan ut för att kolla läget och förhoppningsvis träffa fler med en strävhårig foxterrier. Icke vi såg en enda, varken på 2 eller 4 ben, OK vädret var inte det allra bästa, men ändå, var höll folk hus? Nåväl, Gränna är vackert så det fick vi nöja oss med. Huruvida jag deltog i årsmötet eller inte, har jag glömt eller förträngt. Har mindre betydelse för vi var där för att umgås och ställa ut vår fine Jason. Lördagen var utställningsdag och inleddes med ringträning. Det var inget nytt eftersom jag ställt ut andra hundar tidigare. Till saken hör också att jag tar visst utställningar på allvar, men är inte fanatisk, utan kan se på hela situationen med både humor och förskräckelse. Förskräckelse? Återkommer till det senare. Jason blev 2:a i unghundsklassen, petad av den hane uppfödaren valt att satsa på men som gett oss möjligheten att köpa Jason. Inte mycket mer att orda om detta. Summeringen av den helgen i Gränna var utställning. Punkt. Slut. Inget umgänge – ingen trevlig samvaro.

Nr 13 och resultatet blev alldeles utmärkt

2009 visade denna lilla tjej sin hund. Alldeles obekymrad. Hoppas att det är så 10 år senare.

År 2009. Upprepning av föregående år.

Så kom 2010. Då hade styrelsen tänkt till ordentligt. Utställning på lördagen och sedan söndagen full av aktiviteter för hela familjen. Programmet inleddes med klickerträning kl 9.30, sedan vardagslydnad. Kort lunch uppehåll. Därefter spår och sök och som avslutning agility. Puh! Vem var tröttast efter en sådan genomkörare? Självklart valde man att delta i de programpunkter som man fann intressanta. År 2010 blev alltså året då helgen i

Gränna fick lite mer innehåll, som kunde intressera hela familjen.

Nu är vi framme vid 2019 och jag vet att styrelsen jobbar flitigt för att året då klubben firar 40 år ska bli extra minnesvärt.

Jag skrev ”förskräckelse” tidigare. Vad är grunden till det? Jo, följande iakttagelser. Man anländer till utställningsringen i god tid, med det mesta som behövs inklusive sin hund, som i mitt fall fått traska bredvid, glatt viftande på svansen istället för att skramla runt inlåst i en bur på hjul. Vid ringen har de mer professionella utställarna trängt ihop sig. Absolut bästa platser är mitt emot domartältet, så att man lätt syns. Långt i förväg ställs vovven upp på bordet och så startar det, som borde vara finputsning, men jag undrar jag vad det egentligen är när tussarna ryker? Vovven anses så småningom vara presentabel och borde då få en stunds vila, men många fyrbenta får då istället posera på lilla trimbordet. Ser domaren detta? Tydligen tror många att så är fallet. Så blir det dags att träda in i ringen. Jag har försökt att ha hund som har kunnat gå ordentligt = framåt och någorlunda snyggt och inte bry sig om kompisarna runt omkring, där en del individer skulle gilla ett uppfriskande slagsmål. De hundar som inte riktigt vet om de skall göra som sin handler vill eller fokusera på omgivningen, blir nu mutade. Korvsnuttar, köttbullsbitar och andra delikatesser hålls framför deras näsor. De ska både tugga och gå, samtidigt som de har ett utställningskoppel åtdraget precis bakom svalget. Det blir en del spill och då hade till och med Jason svårt att inte börja på nacken och nappa åt sig av det nedfallna. Så småningom blir det dags att stå still i ringen medan domaren gör enskilda bedömningar och då kommer lilla pipleksaken fram. Jag har mumlat många fula eder över det fenomenet också. Man är förberedd för man vet att eländet som regel inträffar, men överrumplas i alla fall. Jason hade ett mål i livet och det var att ständigt förbättra sitt personliga rekord i snabbhet att mörda pipleksaker. Kul i utställningsringen när man är i final! INTE! Tillbaka till sin ”plats” utanför ringen, lite diskret vid sidan om, kan man nu roa sig med att lyssna till alla dem som vet mycket bättre än domaren som är professionell. Då kommer nästa chockerande uttalande. ”Nr XX vann, för han/hon känner domaren”! Detta sista är det mest upprörande av allt. Är det verkligen så? Är det besvikelse över egen förlust, avundsjuka eller missunnsamhet som får utställare att uttala sig så? För det är väl inte sant? Det finns väl ingen domare med självaktning som skulle sänka sig så lågt? När man börjar ställa frågor om detta möts man av oförstående och alla tillfrågade utställare har nypolerad gloria. Vad säger domarna? Det återkommer jag till i nästa nummer av Strävaren. Tyvärr går det redan mycket tråkiga rykten inför året rasspecial i Gränna. Jag ska göra allt jag kan för att sanningen ska komma fram. Ni som tänker ställa ut, gör det. Ju större urval som visas desto bättre blir resultatet. Själv har jag ingen hund att ta med, men vem vet, kanske grabben med ”glada öron” är med och gör stilig entré i ”Kom som Du är”!

Väl mött i Gränna!

Christina Boberg, redaktör

Min bästa kompis

Tjenare, Cosmo här. Ni har läst om mina äventyr tidigare här i Strävaren men idag tänkte jag berätta om mig och min fina kompis Archie.

Tillsammans gör vi allt för att hålla iordning på vår hemmagård Friluftstaden här i Malmö. Friluftstaden är ganska stort, det täcker in hela Ribban, större delen av Västra hamnen samt delvis Limhamn – efter noga överväganden har vi faktiskt bestämt oss för att Falsterbo kan ingå här också. Vad gör vi då här? Som sagt, vi håller koll – det är ju en av våra absolut viktigaste uppgifter här i livet – koll på att allt går korrekt till i vårt område, att rätt två – respektive fyrbeningar vistas på ett inte alltför avvikande sätt här, vi säger till dem på skarpen om något avviker. Här har faktiskt Archie en fördel, hans hus täcker in nästa hela Köpenhamnsvägen och där, där händer det grejer hela tiden så jag gillar jättemycket att vara hemma hos honom. Som sagt, vi trivs väldigt bra med varandra (dåligt inflytande kan jag höra någon viska ibland) men en bra form av terrierbalans har vi, Archie och jag. Med tiden har vi även kommit att dela våra respektive ”hatobjekt” vilket gör att vi hela tiden vidgar våra vyer, personlig utveckling tror jag man kallar det för hos tvåbeningarna. Vet ni vad vi inte gillar? Kinesisk kamphund, Shar Pei

Vi har enats om att de hamnar överst på listan och vi ägnar dagligen en hel del kraft på att försöka få dem att försvinna, än så länge utan något bestående resultat – ja utom för tvåbeningarna då som pratar om blocket, där kan man tydligen sälja saker m m billigt. Näst överst på listan är jag ganska stolt över – fast matte säger att jag är pinsam – men jag har lärt Archie allt han vet om detta – Permobiler.

Fin-fina grejer att köra bort tycker jag.

Ett annat perfekt samarbete vi har, Archie och jag, är min favoritgrej Bollen. Jag jagar bollen och Archie jagar mig.

Mysigast har vi ändå när vi får vara tillsammans på Ribban. Vi har kommit på att det är extra gott dagar efter att det har blåst – vilket det ju gör ganska mycket, dumt för det jag älskar näst mest – frisbeen – men förlåtet, för då, då förstår ni händer det fin grejer på stranden – mysig tång samlas med supergoda dofter mmmmmm…

Då gäller det att vara där UTAN matte som bara tjatar om badkar och annat otrevligt. Archie och jag njuter fullt ut en sådan dag, han och jag i himmelska dofter – vad är det som är så svårt att förstå?

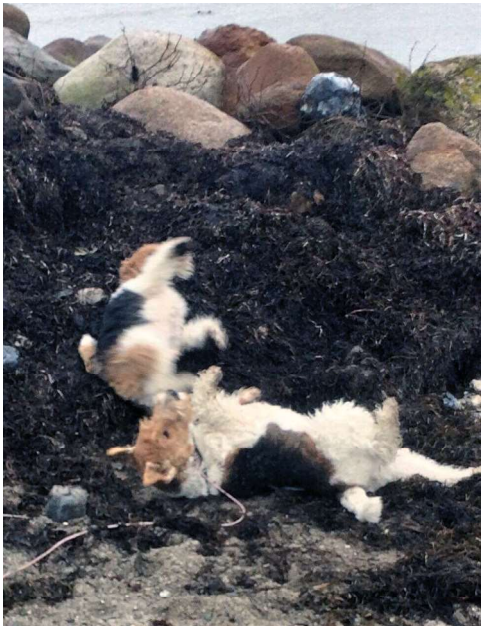

Hej på er.

Då var det dags igen att få till några rader till tidningen. Sedan förra numret så har vi hunnit med en hel del. Jag har varit hos Mamma Honey, Nina, Fia och Mimmi i Karlskoga. Brorsan lämnade jag hemma hos husse. Sedan har även Mamma Honey och Nina varit nere och hälsat på hos oss.

Lite vinter har vi hunnit med att ha ute vid torpet. Husse mätte en dag upp snödjupet till hela 25 cm. Tur att vi har långa ben så vi tar oss fram. Matte muttrar en hel del om att det faktiskt var bättre när det var snö ute även om hon älskar att våren nästan är här. Vi har nämligen haft en stor grävmaskin som har grävt massor vid torpet. Det är gegga överallt. Matte och husse pratar om ett stort inköp av frön så att det fort börjar växa gräs och blommor igen.

Inte får vi någon lugn och ro i Skänninge heller. Matte och husse röjer runt och kastar en massa saker dom samlat på sig. Vi längtar till sommaren för då har dom lovat att det skall bli lite lugnare.

Promenerande har vi i alla fall hunnit med också. Roligast är det när vi hittar spår efter jägarna. Att det kan lukta så gott och vara så spännande att lukta på rådjusrblod. Vi kanske skulle at och gå någon spårkurs.

Nu skall vi fara ner till torpet och sova över där nere i natt. Imorgon åker vi med matte upp till Nina och dom andra. Det skall bli kul.

Safira & ***Scooby***

Hamlet och Hamlets Matte

Nu har vi bott hos Hamlet ett halvår. Mycket snabbt lärde han sig vem som bestämde. Han tror alltså att det är han som är flockledaren. Han är jordens snällaste och tillgivnaste hund. Han skäller mycket sällan. Dock finns det en brist: han känner att han måste döda alla andra hanhundar, oavsett storlek. Då skäller han inte, men tjuter och morrar ljudligt. Det blir lite pinsamt när man promenerar på Östermalm och i Liljansskogen. Husse går nämligen en lång promenad varje förmiddag och måste dra iväg omvägar när Hamlet ser annan hund. Hamlet älskar människor, vill ständigt sitta i knä och är extra vänlig mot våra gäster. Till och med små barn får klappa honom. Och han anfaller varken joggare eller hästar. Efter 2 timmar hos oss lärde han sig att man sover i sängar, tigger kaffebröd och undviker hundmat. På tal om sängar. Husse var hos ögonläkare. I väntrummet stod det på en stor videoskärm: Kvinnor sover bättre om de har en hund i sängen. Jovisst är det så!

Hamlet älskar att tokspringa på gräsmattan när han kommer ut på landet. Ibland blir frestelsen för stor och han försvinner ut genom staketet till skogen för att spåra vildsvin, rådjur eller harar. Det längsta han hittills varit försvunnen är 20 minuter. Ingen idé att ge sig ut och leta efter honom eftersom han hinner över hela skogen på nolltid. Bättre stå kvar och invänta honom vid återkomsten då han ser ut att tänka: har du också varit ute och sprungit?

När Husse och Hamlet går i Liljansskogen har de hittat en stor virkad tavla på ett staket vid GIH-badet (Ge Järnet) och en annan lite längre bort där det står Lugn bara Lugn. Förmodligen samma handarbetsskickliga människa som tidigare virkade en dyna till busshållplatsen på Karlavägen och kläder till statyerna i allén. Det finns även virkade armband på lyktstolparna.

Ibland får Hamlet följa med Husse till kontoret då intar han den bästa direktörsstolen och försjunker i eftermiddagsslummer.

Vid sista promenaden på nattakröken går Husse och Hamlet en runda bort mot Villagatan. Polska ambassaden står tydligen tom just nu och i stället för ambassadören har stället intagits av ett harpar som äter gräsmatta på nätterna.

Det tycker Hamlet är rysligt intressant och skulle väldigt gärna vara lös så att han fick motionera de små djuren. Kaninerna i Humlegården är inte lika intressanta. Däremot tycker han om gräsänderna i Södertälje som Matte och Husse på bästa pensionärsvis matar vissa lördagar. Dock får han sitta i bilen eftersom de närgångna fjäderfäna nyps.

Hamlet är en mycket snäll och tålig hund. Matte har börjat dra av honom pälsen. På en månad efter besöket i Karlskoga i januari växte den vansinnigt. Matte är inte så duktig och snabb trimmare så vi tar en liten bit hund i taget. Två öron tog nästan två timmar. Man märker att Hamlet har varit utställningshund i 2,5 år innan han fick tag i oss. Han kan stå hur länge som helst på bordet alldeles stilla. Inget morrande eller nafsande. Det blir Matte som tröttnar först. Tack snälla Pia för att du lärde honom att det är bra att bli trimmad och gå fint i utställningskoppel.

Nu gäller det bara att få bort aggressionerna mot andra hanhundar. Är det någon som har något bra tips???? Mottages tacksamt.

Nu önskar vi alla Strävisar och Hussar och Mattar en riktigt skön och solig vår.

Glöm inte att boka in helgen 24 – 25 augusti för klubbens 40-årsjubileum och utställning i Gränna.

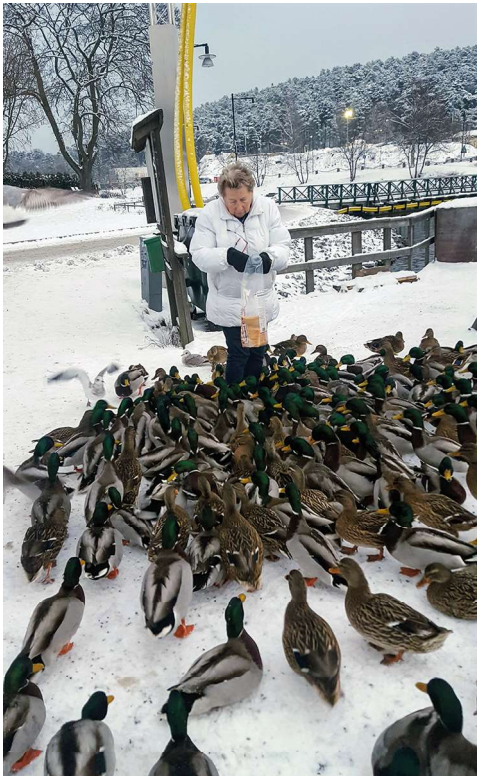

Hamlet och Hamlets Matte och Husse vill gärna träffa så många som möjligt.

Vid pennan Hamlets Matte

Väl värt att tänka på!

Sedan 2010 finns det ett krav att hundar antingen ska vara ”bältade” eller transporteras i en bur. Många slarvar med detta. Lösa djur (eller föremål) kan slungas fram som projektiler vid häftiga inbromsningar eller kollisioner.

Detta har större betydelse ju högre fart du färdas i eftersom energin ökar med kvadraten på hastigheten.

Enligt de beräkningar som publicerats av NTF får man följande effekt.

Om hunden väger 10 kg så får vi en ekvivalent vikt vid kollision i storleksordningen 400 kg vid 50 km/tim och 1600 kg vid 100 km/tim.

Bötesbeloppet är för närvarande 2 250:-

I Strävaren nr 3 1993 publicerades det ett klipp från Hundkalendern 1981. Artikeln är skriven av journalisten och fotografen Gunnar Lindgren. Tyvärr så är trycket i tidningen såpass dåligt att bilderna inte går att använda här. I stället har jag använt mig av bilder från filmen om bärgningen av Riksvasa. Bilderna här är därför av den i artikeln omtalade hundens mormor, Filmen är tillgängig på internet.

http://www.filmarkivet.se/movies/bargningen-av-rikswasa-ett-dykaraventyr/

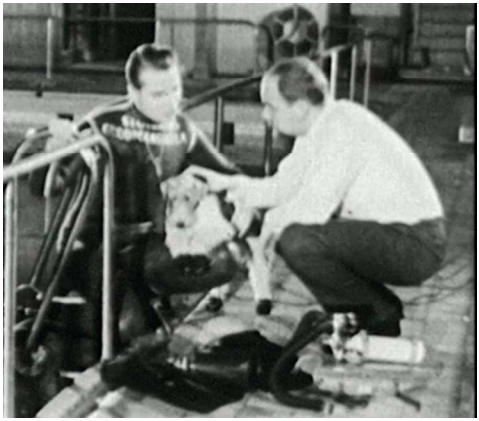

Lovely dyker med våtdräkt och tuber!

Världens enda hund som dyker med lufttub heter Lovely, strävhårig foxterrier fem år gammal. Husse är dykare Sven Nahlin som kanske är mest känd för sin dykarskola för synskadade. Jag träffade ”Lavvan” och Sven i hans dykshop i Fredhäll, Stockholm.

Finns det verkligen ingen mer hund i världen som kan dyka med tub?

Nej, jag känner inte till någon mer så hon är nog den enda. Men först var hon inte. Hennes mormor, som också hette Lovely, var världens första, svarar Sven

Lovely den första blev hela l7 år gammal.

-Så gammal blir man om man dyker, fortsätter Sven med glimten i ögat. Hon var den bästa dykaren av de två. Hon var heltokig i vatten och kunde dyka ända ned till åtta meter djupt.

Hur kom du på iden?

Lovely I var ju helgalen i vatten och när jag dök ville hon komma efter . Oftast var jag tvungen att låsa in henne men en gång var hon med i båten då jag dök. Hon hoppade förstås efter och försökte dyka ned till mig. Hon höll på att drunkna och svalde massor med vatten. Jag lyckades få liv i henne och tänkte att det här gör hon inte om. När jag dök igen var hon givetvis i och livräddningsproceduren började på nytt. Då fick jag iden med dykarutrustning till henne.

Sven kontaktade den välkände havsforskaren Jaques Costeau på Oceanografiska institutet i Paris och frågade om de kunde konstruera en dykarutrustning för en liten hund. Costeau tände på förslaget och gjorde utrustningen. I stor t är det samma utrustning som Lovely Il använder . Sven har bara fått göra mindre justeringar. De var inte riktigt lika stora.

Utrustningen består av en våtdräkt med hål för svansen och över den är en aluminiumväst placerad. På den sitter en enkilos lufttub med en regulator som anpassar lufttrycket så det passar en hund. Huvudet täcks av en plexiglasmask med två gummitätningar varav en är för extra säkerhet. Från regulatorn till masken går två luftslangar, en för inandning och en för utandning.

.Först provade jag en vanlig utandningsventil frampå masken men Lovely blev irriterad av bubblorna utanför plexiglaset och slog med framtassen efter dem. Det löste vi genom att placera utandningsventilen uppe vid regulatorn, förklarar Sven.

Utrustningen väger fem kilo, en ansenlig vikt för en så liten hund, men i vattnet väger den praktiskt taget ingenting.

Sven tycker att strävhåriga foxterriers är synnerligen lättlärda. Friska och sunda är de också.

-Lovely I var inte sjuk en dag och även hennes dotterdotter har varit frisk. De har varit väldigt fina kompisar att ha med sig ut på jobb.

Att Lavvan är en trevlig hund kan verkligen intygas. Spänstig är hon också. Lavvan hoppade lätt 1,5 meter upp i famnen på mig när jag prata de med Sven.

Lavvan är inte samma vattendåre som sin mormor. Hon kastar sig inte i utan vidare. Jag får dyka i först så kommer hon efter . Hon dyker inte lika djupt, max fyra meter.

Både Lovely I och Il är uppfödda av Alice Jakobsson, Fokus kennel, Ösmo. Lovely Il fick för två år sedan fem valpar som givetvis alla fick namn som har anknytning till vatten . Poseidon och Afrodite heter två. Den rundaste fick namnet Plums förstås.

De dykande hundarna har under åren blivit attraktiva objekt för press och

TV världen över. När man fick reda på att Lovely I 1 kunde dyka med tub så blev det förstanyhet i ”Aktuellt” . Vidare har de varit med i amerikansk TV och just nu har Lavvan och Sven varit med i tyska tidningar.

Jag har fått erbjudan de om att uppträda i USA med ”Världens enda dykande hund” men hon är ingen cirkushund utan en vanlig jycke som jag har till sällskap, säger Sven.

Men en gång uppträdde Lovely I på en akvarieutställning. Där dök hon sex gånger om dagen i en bassäng utan utrustning. Hon skulle försöka fånga en levande löja. Oftast fångade hon löjan till publikens förnöjelse.

Hur ofta är Lavvan med och dyker?

-Hon dyker bara på sommaren då det är varmt i vattnet. Hon är med någon gång i veckan och mest på lördagar och söndagar när man kan dyka mer på lek.

Sven vill poängtera att man inte har någon praktisk nytta av en hund un- der vatten.

På grund av masken kan hon exempelvis inte jaga fisk. Men hon tycker det är kul och en skojig grej tycker också jag att det är, avslutar Sven.

Denna kommentaren fanns i Strävaren.

”Plums som det skrivs om i texten var min, han var inregistrerad som Plums och vi kallade honom inget annat än Plums.

Han älskade vatten, kastade sig i sjön och gav sig ut på en Simtur. Men inte förrän han hade blivit champion, för alla vet ju att en fin utställningshund inte får bada i sjön före trimmning och utställning.

Han blev nästan 13 år.

Barnbadkaret stod i trädgården hela sommaren fyllt med vatten. Efter varje promenad eller biltur badade han.

Matte till Plums, Birgitta Lundell”

Hundar i naturen

Ta gärna med dig hunden i naturen. Men för att skydda vilda däggdjur och fåglar är kraven på hundägarna stora.

Under tiden 1 mars till 20 augusti måste du hålla din hund under extra stor uppsikt när ni är ute i naturen. Detta framgår av paragraf 16 i lagen (2007:1150) om tillsyn över hundar och katter. Där står att hundar ska hindras från att springa lösa i marker där det finns vilt.

Naturvårdsverkets tolkning av lagen är att om en hund ska hindras från att springa lös måste den i de allra flesta fall hållas i koppel. Det är bara extremt väldresserade hundar som kan få gå lösa under tiden 1 mars till 20 augusti. I praktiken får hunden, om den är lös, vara högst någon meter ifrån dig. Du behöver ha sådan kontroll över din hund att det motsvarar ett osynligt koppel. Ordet ”kopplingstvång” eller ”koppeltvång” finns däremot inte i lagstiftningen förutom i rennäringslagen som i vissa fall kräver att hundar hålls i band eller instängda.

Lagens syfte är att skydda de vilda djuren, både däggdjur och fåglar, under den mest känsliga tiden när djuren får sina ungar. De marker som lagen syftar på är praktiskt taget all naturmark, även större parker och liknande.

- Lag om tillsyn över hundar och katter (2007:1150)
- Rennäringslagen (1971:437)

Full kontroll även annan tid

Även annan tid på året måste hunden hållas under sådan tillsyn att den hindras från att förfölja vilt. Det innebär att hunden får vara lös inom synhåll, förutsatt att du kan stoppa den eller kalla in den om den stöter på ett vilt djur. Om du inte kan det ska hunden gå i koppel eller i lina. En lösspringande hund i naturen får kopplas av en jakträttshavare. Det är ofta markägaren, eller någon som företräder henne eller honom.

Om hunden inte går att fånga riskerar den att bli skjuten. En hundägare har ett strikt ansvar att hunden inte orsaker ”skador eller avsevärd olägenheter”. Det gäller inte bara vilt utan även till exempel betande tamdjur. Även en hund som inte biter djuren, utan bara jagar dem i en hage, är ett exempel på en skada eller olägenhet.

I ett område där renskötsel bedrivs ska hundar, som inte används i renskötseln, kopplas. Detta gäller också när renar flyttas. Denna regel finns i rennäringslagen. Här finns ett koppeltvång (”hållas i band”).

Kopplingstvång i nationalparker

I vissa fall gäller absolut kopplingstvång. Då finns inget utrymme för egna tolkningar av lagen. I nationalparker gäller att hund ska vara kopplad. I vissa nationalparker tillåts inte hundar alls.

Alla nationalparker har regler, så kallade föreskrifter, där du kan läsa vad som gäller i just det området. På Naturvårdsverkets webbplats kan du hitta de föreskrifter som gäller i Sveriges olika nationalparker.

I naturreservat

I de flesta naturreservat gäller kopplingstvång. I naturreservat med känsligt djurliv eller många besökare är det oftast så. Se informationsskylten vid entrén till naturreservatet eller fråga din länsstyrelse eller kommun.

Lokala och regionala beslut om kopplingstvång

Länsstyrelsen kan besluta om kopplingstvång med stöd av jaktförordningen. Beslutet kan gälla såväl under tiden 1 mars - 20 augusti som annan tid på året. Kopplingstvång gäller till exempel i en stor del av Östersjökustens skärgård.

Kommunen kan också införa lokala regler om exempelvis kopplingstvång och hundförbud. Hundförbud gäller till exempel ofta för lekplatser, på många kyrkogårdar samt på allmän badplats. Närmare information om vad som gäller just i din kommun kan du få från kommunens avdelning för miljö- och hälsoskydd.

Hundägarens ansvar

Hundägare har så kallat ”strikt ansvar” för sin hund. Det innebär att du till och med kan hållas ansvarig för skada som hunden orsakar även om någon annan har hand om den. I ansvaret ingår också att känna till vilka lagar och regler som gäller.

Jason i Söderåsens Nationalpark.

Foto: Jan Boberg

Så här tar du bort en fästing steg för steg

1. Ta tag om fästingen med en fästingborttagare eller med en pincett och dra rakt upp.
2. Ta tag om fästingen så nära munnen på den som möjligt
3. Dra sedan försiktigt rakt ut
4. Efteråt kan du tvätta såret med tvål och vatten och/eller med desinfektionsvätska

Om en del av fästingen finns kvar i såret

Du kan försöka ta bort resterna av fästingen med nål och pincett. Detta är dock inte nödvändigt då det inte ökar risken för infektionssmitta.

Myter och huskurer som du bör undvika

- Undvik att smörja (så som med smör, olja och bensin) eller att klämma på fästingen. Detta kan göra att smittoämnen som fästingen har utsöndras lättare in i kroppen.
- Fästingar ska inte vridas loss

Källa fasting.nu.

Styrelse

Ordförande
Ann-Charlotte Reventberg
Sutarevägen 46
231 92 Trelleborg
070-584 94 67
reventberg@revac.se

Vice ordförande
Annika Latrach
Musikg. 7B
371 49 Karlskrona
073-382 91 98
Annika.latrach@comhem.se

Sekreterare
Annika Göransson
Borggatan 31
596 32 Skänninge
0760-17 08 17
sekreterare@foxterrier.se

Kassör
Kristina Lindström
Sturegatan 46 1tr.ö.g
114 36 Stockholm
070-866 25 54
kristina@gustavianska.se

Ledamot
Lena Lundström
Skånevägen 79
245 38 Staffanstorp
046-25 57 84
070-672 21 32
lackerbitenskennel@swipnet.se

Suppleant 1
Pia Rydberg
Örntorp 211
395 98 Läckeby
0480-603 29
070-970 96 91
jollyfox@telia.com

Suppleant 2
Lars Bergman
Nissbovägen 10
771 42 Ludvika
070 581 47 37
Familjen.bergman@telia.com

Suppleant 3
Tomas Furubacka
Knästorpskvarnv. 191
243 93 Staffanstorp
0768 82 23 25
tomas@furubacka.se

Kontaktpersoner

Södra Sverige
Lena Lundström
Skånevägen 79,
245 38 Staffanstorp
046-25 57 84
070-672 21 32
lackerbitenskennel@swipnet.se

Mellansverige
Christina Larsson
Noravägen 55
691 54 Karlskoga
073-668 20 30
christina.i.a.larsson@telia.com

Västra Sverige
Marie Saul
Bokenäskärr 243
451 96 Uddevalla
073- 991 16 46
musch@spray.se

Östra Sverige
Ylva Östfeldt
Fatburs Kvarngata 7
118 64 Stockholm
073-914 09 41
ylvaostfeldt@gmail.com

Norra Sverige
Ulrika Nilsson
Marinvägen 9
907 88 Täfteå
0702- 56 25 08
ulrika.e.nilsson@umea.se

Webmaster
Annika Göransson
Borggatan 31
596 32 Skänninge
0760-170817
webmaster@foxterrier.se

Strävaren

Redaktör
Christina Boberg
Persikov. 12C
262 65 Ängelholm
0431 – 259 37
stravaren@boberg.nu

Manusstopp
1 Mars
1 Juni
1 September
15 November

WANTED
WIRE FOX TERRIER
ALIASES : BAD DOG & STINKER.
CRIMES : STEALING THE HEARTS OF EVERYONE
& THE OCCASIONAL TABLE SCRAP OR TWO.
APPROACH WITH CAUTION
MAY LICK YOU TO DEATH
LAST SEEN CHEWING MY SLIPPER
$5000 CASH REWARD

Mr Tompkins
ENTERTAINS
by M. Joyce Davies
THE STANDARD ART
BOOK CO., LTD.

Tack för sponsringen
till Rasspecialen i Gränna

KLIPPAN

sedan 1879

klippanyllefabrik.se